La Canyada - Paterna

nº 17 · Febrer 2018 · Exemplar gratuït

La Cañada te GUÍA

OPTICALIA® LLANO

Pl. Puerta del Sol, 4 · 46182 La Cañada (VALENCIA) | Tlf.: 96 132 46 31 | llano@opticalia.es

PROMOCIÓN
NUEVA
APERTURA

Comprando tus progresivos Alta Gama

SEGUNDOS
PROGRESIVOS
GRATIS

www.lacanyadateguia.com

Segueix-nos en:

COMERÇOS · CULTURA- TEATRE ·POLÍTICA · OPINIÓ · LA CANYADA· ACTUALITAT · PATERNA

Menores sin protección
Beatriz Sambeat
La Cañada Te Guía

"Insolidarios, hostiles, malas personas, egoistas y ricos". Estos eran algunos de los calificativos que se podían escuchar en la última junta de barrio de La Cañada cuando se estaba tratando el tema del centro de menores. Vecinos hay de todos los tipos, igual que partidos políticos. Pero lo que no se puede consentir son las faltas de respeto a las personas o tacharlas de ciertas cosas por algún comentario no demasiado apropiado. La posible ubicación de un centro de menores, en un enorme chalé de Montecañda, está trayendo colas y colas de comentarios y sobre todo protestas por parte de casi todos los vecinos. Se han hecho ya varias reuniones y todos votaban en contra. Por tanto, algunos consideraban que eran unos insolidarios y hostiles. Pero sus razones eran claras: "Si estamos a favor de estos centros, pero no en Montecañada".

Agradecimientos

Febrero es casi peor que la cuesta de enero. A muchos les cuesta pasar estos meses, porque son meses de frío y de poco salir de casa. Aún así, damos las gracias a María por ofrecernos esas clases de pintura y a todos los que seguís con nosotros en esta aventura sin fin.

- SUMARIO-

Dirección
Beatriz Sambeat

Departamento comercial:

SB Consulting
Valencia

Diseño:
Laura Tronchoni

Colaboraciones:
Paloma Silla
Marta Landete

Imprenta:
Grupo Zona Valencia

- Índice -

La Teua Guia 03
Especial opinión 04
Especial Fuente del Jarro 08
El racó del veí 10
Events culturals 11
Especial Valterna 12
Especial Solidaritat..... 13
Especial Paterna..... 14
L'entrevista 16
Especial La Canyada..... 18
Actualitat 22
Especial Oci 24
Especial Cultura/teatre 26
Paterna Actualitat..... 29
La teua guia comercial..... 30

Amb el suport de la Conselleria d'Educació, Investigació, Cultura i Esports de la Generalitat Valenciana

Si vols anunciar - te en La Canyada te GUÍA
Contacta amb nosaltres!

DES DE 30€

comunicacion@lacanyadateguia.com
tel.617. 34 34. 30

Solomon Tavern
Pub de copas en la Canyada

Dirección: calle 15, La Cañada
Teléfono: 658011035 // 690605427 // 960060260
Horario: Todos los días de 17:30 a 01:30 horas

Desde hace casi cuatro años, este pub de ambiente irlandés anima las noches a los más jóvenes y no tanto de la Cañada. En este agradable pub, se puede disfrutar de una amplia gama de cervezas, gin tonics y riquísimas cenas a base de hamburguesa y tapas. También se puede escuchar música en directo con los conciertos que cada mes acoge. Siempre diferentes grupos y estilos. Dispone de una agradable terraza al aire libre.

CLÍNICA COMPANY
REHABILITACIÓN, FISIOTERAPIA Y OSTEOPATÍA

Dirección: Calle 13, n.7 (junto a correos)
Telf: 96 132 42 47 **mail:** info@clinicacompany.com
Horario: 9 a 14h. y de 16 a 2h.
Siempre de lunes a viernes

Somos una Clínica destinada a ofrecer servicios de Rehabilitación, Fisioterapia y Osteopatía de forma individualizada y personalizada. Colaboramos con seguros privados. Benefíciate de nuestros bonos, consúltanos!

HIPATIA
ACADEMIA

Dirección: calle 13 número 1, La Cañada.
Teléfonos: 960806248 // 693225268
Horario: 10:00-13:00 horas y de 16:30-21:30 horas
Contancto: Hipatia.ac@gmail.com, Facebook. @hipatia.ac

Hipatia Academia somos un centro de estudios con profesores cualificados que impartimos clases individualizadas en pequeños grupos. Las clases las impartimos adaptadas a todas las necesidades de nuestros alumnos.

Colina Parc
Peluquería canina

Dirección: calle 15 número 40
Teléfono: 96 132 27 85 // 670 611 501
Facebook: Peluquería canina Colina parc
Horario: 9:30 a 14 h. y 17:00 a 19:30h.
También horario adaptable a las necesidades del cliente.

Colina Parc es la peluquería para tus mascotas. Este comercio tiene más de 30 años de experiencia en el sector canino.
Su dueña apuesta por los mejores cortes de pelo y los que mejor se adapten a tu mascota. Se trata de una peluquería canina especializada en Stripping y cortes a tijera que lleva atendiendo a sus clientes desde el año 1989.

No estamos aquí para jugar a la política

Cs Paterna

Miguel García, Ciudadanos Paterna

Media hora antes de comenzar cada pleno, existe un turno de participación ciudadana. En él, la gente puede hablar de forma directa con sus representantes durante ese periodo de tiempo.

A la vez, en todas las sesiones del pleno, se debaten algunos temas y propuestas que no son de competencia municipal, excediendo, y con creces, la media hora a disposición de las personas en Paterna, para expresarse en el Pleno.

Por supuesto que todo afecta a la ciudadanía de Paterna y que cualquiera puede tener una buena idea. Pero si no disponemos de las competencias, ni tampoco de la capacidad de resolver esos temas, lo sensato es elevar cada propuesta sobre esos asuntos, a nuestros respectivos grupos políticos en les Corts y el Congreso, que para eso están, a fin de poder dedicar cada minuto a los asuntos y necesidades de Paterna que sí podemos resolver.

Resulta algo obvio. Ese es nuestro trabajo, y seguimos con el ejemplo. No dejaremos de recordarlo cada vez que suceda, ya que el tiempo pasa y hay muchos asuntos que se pueden atender perfectamente y que quedan pendientes mes tras mes, como para estar además preocupándose de lo que no está en la mano del Ayuntamiento hacer, ni resolver.

Urgencias en la Cañada

Populars de Paterna

María Villajos (Potavoz Grupo Municipal Popular)

Como consecuencia de la gestión de la Consellera de Sanidad, Doña Carmen Montón, los vecinos de la Canyada en julio del año pasado, sufrimos la supresión de las urgencias durante el verano, hecho que para el Partido Popular de Paterna es un despropósito, dado que La Canyada es una zona residencial que triplica su población en el período estival, por lo que ante una situación de emergencia los vecinos deben desplazarse al Punto de Atención Continuada del Centro de Salud de Paterna, ubicado en el Clot de Joan, suponiendo un colapso en las urgencias de dicho centro, que ya de por sí está saturado, pues ha de atender a los más de 68.000 vecinos de todo el municipio. En numerosas ocasiones hemos exigido la recuperación del servicio. Han pasado 7 meses sin que PSOE y Compromís hayan tenido tiempo para reivindicar la puesta en marcha de nuevo de las urgencias. Por ese motivo, nosotros hemos solicitado una reunión con la Consellera de Sanidad. Faltan 4 meses para la llegada del verano, el servicio de urgencias sigue siendo una prioridad para los vecinos por la que el Equipo de Gobierno paternero muestra un absoluto desinterés.

Macroproyecto Puerto Mediterráneo

Paterna sí puede

Maica Duréndez (Paterna Si Puede)

Desde el GM Paterna Sí Puede y desde el Círculo Podemos Paterna asistimos atónitos al cambio de opinión de algunos dirigentes que decían oponerse a la instalación del macroproyecto Puerto Mediterráneo en los terrenos del futuro paraje natural municipal La Mola de Paterna. Puerto Mediterráneo no es sostenible ni por razones sociales y económicas ni medioambientalmente, y no encaja en los parámetros de cambio de modelo comercial y social reflejados en el pacto del botánico. De hecho lo que defiende es el fomento de grandes superficies y contratos precarios en vez de reforzar el tejido empresarial formado por pymes y pequeños comercios. Existen estudios que afirman que, por cada puesto de trabajo que se crea en grandes superficies se destruyen tres en el pequeño comercio.

Según un informe de la consultora inmobiliaria Aguirre Newman, la superficie bruta alquilable por cada 1.000 habitantes se encuentra en Valencia muy por encima de la media nacional y en una situación de absoluta saturación. La apertura de un gran centro comercial como Puerto Mediterráneo tiene, en palabras de los propios promotores, el objeto de competir con el resto de grandes empresas y el propósito de apoderarse de la totalidad del mercado. En este caso debería ser responsabilidad de los poderes públicos la protección a PYMES y autónomos, que están sufriendo todos los embates de la crisis y las consiguientes fluctuaciones del consumo, en vez de prometer una creación de empleo que nadie garantiza.

Itineraris segurs veïnal

compromís per paterna

Juanma Ramón (Portaveu Compromís Per Paterna)

Quan Compromís per Paterna va accedir al govern, fa poc més d'un any, ens marcarem com a prioritat obrir el govern a la ciutadania. Per a fer això possible era imprescindible comptar amb uns pressupostos participatius el suficientment importants per a que la ciutadania poguera redactar els projectes de millora per als seus barris.

Finalment foren 1.000.000€, dels quals 153.000 es destinaren als projectes veïnals de la Canyada. Tant en el moment de la redacció d'estos projectes com en el de votació, la ciutadania ha demostrat que està plenament capacitada per a participar en el disseny dels seus barris i de tota ciutat.

En La Canyada s'ha dissenyat, per part de veïns i veïnes, una sèrie d'itineraris segurs per a que els nostres escolars puguen anar i tornar de l'escola amb seguretat. Han prioritzat humanitzar el barri en detriment d'un suposat progrés que imposa el ciment per damunt de la natura i posa per davant de les persones als automòbils. Este ha estat el projecte més votat. Els altres projectes seleccionats pel veïnat han sigut la senyalització de recorreguts pel bosc de la Vallesa, l'ampliació de les zones infantils dels parcs de la Pinada i el Plantio i la remodelació del Centre Social per a poder oferir a la ciutadania més activitats lúdiques i culturals. Tota una sèrie d'iniciatives destinades a tindre una Canyada més amable amb els seus habitants i que demostren que la ciutadania està capacitada per a quelcom més que dipositar el vot cada 4 anys.

Jesús Pérez opina...

Te crees que los conoces, pero no, en verdad nada sabes de ellos.
Los ves deambulando de uno a otro lado de La Cañada y los saludas, te sonríen y tú también.
Buenos días ; hoy está refrescando ¿eh?; voy a ver qué me da el de la Lotería ; voy a la Farmacia a ver si me dan algo para la tos….¡ Lo justo mientras pasan por tu lado…!
Parece que los conocieras de toda la vida, sólo por el mero hecho del saludo mutuo.
Pero, en verdad, no sabes quiénes son, qué vida han tenido, o incluso qué vida realmente llevan.!
¿Son padres? ,¿ han sido buenos hijos?¿ Triunfaron en su día?, ¿ o triunfan ahora en su soledad, en su anonimato?
No sabemos si ésta es su vida, o si su vida fue otra ¡. Más plena, con grandes triunfos… Incluso, a veces pensamos si no llevarán una vida paralela a ésta en la que coincidimos.
¿ Son felices ahora que están solos? , disfrutando de haberse encontrado ,¿ o son grandes derrotados de la vida.... precisamente por su soledad?
¿Por qué no nos tomamos una cervecita con ellos y nos conocemos un rato ?
Jolín, qué poco sabemos de nuestros vecinos …!!!

Marta Landete opina...

Llevo prácticamente viviendo en La Canyada toda mi vida y la verdad es que no me puedo quejar demasiado. De hecho en un futuro me gustaría seguir viviendo aquí.
El balance de cosas buenas y malas sale positivo pero se ha de reconocer dos cuestiones que pienso que compartirán los vecinos que me estén leyendo. En primer lugar nos iría mucho mejor si nos independizásemos de Paterna como lo hizo Colinas y San Antonio de Benageber en su día. Pero entiendo que no quieran que nos separemos porque con nuestros impuestos les arreglamos las cosas que nosotros carecemos.
En segundo lugar, una a las calles en mal estado al final se acostumbra al conocer dónde están las imperfecciones pero no a la falta de servicio de metro. No es normal ni la escasa frecuencia ni el pésimo horario, el cual no te permite ni poder ir al teatro a mitad tarde porque probablemente al salir ya no tengas servicio. Pese a todo, sigo y espero seguir viviendo muchos años más aquí.

Ismael Ortuño opina....

Sobre el Centro de menores pienso que hay mucha gente que ha estado en contra porque no ha entendido o no ha querido entender la información que ha dado la Asociación de Vecinos a favor del centro.
Yo sí estoy a favor, como mucha gente que ha comprendido la finalidad del mismo.

María Vinat opina....

Soy partidaria de estos centros de menores, pero en un lugar más adecuado en todos los ámbitos. Creo que es necesario que estén en un sitio con mejores infraestructuras y no en un lugar tan alejado de su entorno. Montecañada no dispone de bar, pista de fútbol o medios de transporte. Entre varios vecinos estamos recogiendo firmas de los vecinos.

Maravillas Farfán opina...

Quien no quiera vivir entre los pinos, lo tiene muy fácil yéndose a vivir a la ciudad donde no se puede ni respirar de la polución que hay.
Los que disfrutamos de la Cañada queremos tenerla con los pinos y con la naturaleza que posee y no la sabemos disfrutar.
Ya sabemos que carecemos de muchas cosas, pero también sabemos que aquí sentaditos delante del ordenador decimos: " Se deberia hacer... esto...y esto...y esto " pero a la hora de reivindicar nuestros derechos, siempre estamos los mismos; así que a la mayoria se le va la fuerza por la boca y a la hora de actuar, siempre hay algo más importante que hacer...por eso en la Cañada no se hace nunca nada, porque no existe la unión que debería haber.
Y que conste que lo que acabo de escribir, está escrito con un respeto escrupuloso.
(Definición de respeto que la podemos encontrar en el diccionario de Maria de Molina o de la RAE)

Javier Sanchis opina....

Recuerdo mis años de juventud en la Cañada, por la pinada, en la obra, y por muchas de las calles que hoy en día son todo casas y nuevas urbanizaciones. Asfalto y más asfalto. Antes, corríamos campo a través, quedábamos en cualquier esquina para comer pipas, empezar a fumar o hacer caballitos con los vespinos. Y desde luego, éramos muy felices y no nos hacían falta las redes sociales, las fotos ni ningún móvil. Eramos más libres. Ahora sólo veo a los jóvenes enganchados a estas pantallas hasta cuando están con su grupo de amigos.

ATALAYA KUBIKA
Servicios Inmobiliarios y Reformas
Despacho: 96 132 33 26
Móviles: 659 422 797 / 691 206 581
Calle 15, número 6, primer piso
46182 La Cañada

Actuació d'efectius de bombers davant un incendi en Fuente del Jarro, Paterna. //LCTG

Les àrees empresarials no estan preparades davant situacions d'emergència

Des de la Federació de Polígons Empresarials de la Comunitat Valenciana, **FEPEVAL**, s'adverteix que "cap de les àrees empresarials del nostre territori està suficientment preparada per a aquest tipus d'emergències".

Diego Romà, gerent de FEPEVAL, recorda que "és un problema que ens preocupa molt, ja que cada dia laborable es produeix una intervenció per part de Bombers o de la resta de serveis d'Emergència en les àrees industrials de la Comunitat Valenciana".

Des de FEPEVAL s'incideix que en general "no existeixen Plans d'Emergència per als polígons i seguim esperant que es desenvolupen". En aquest sentit, es matisa que "les empreses fan el seu treball i els seus plans d'emergència de portes endins, però des de l'administració està tot per fer".

També s'està a l'espera de poder tractar la qüestió amb el President de la Generalitat, Ximo Puig, ja que Emergències depèn directament de Presidència. Des de FEPEVAL, s'han mantingut contactes amb el Col•legi d'Enginyers Industrials de la Comunitat Valenciana, a fi de col•laborar per donar una solució a les més de 700 àrees industrials de Castelló, València i Alacant.

Unes obres de 13 milions d'euros permetran que Gormet òbriga en juliol

L'empresa Gurmet SA va anunciar, quan es complix un any de l'incendi que va destruir la seua fàbrica en el Polígon Fuente del Jarro de Paterna (València) , que obrirà la seua nova planta el pròxim mes de juliol i que será "més eficient, ecològica i amb importants beneficis per a la producció i els empleats.

Gurmet és una empresa valenciana de l'any 75. Fabrica productes càrnics que es venen en supermercats i des de l'endemà a la cremà de les seues instal·lacions, ja tenien molt clar que volien continuar amb el projecte. D'esta manera, potenciaran el departament d'I+D i acceleraran les investigacions amb menjars més saludables.

Imatge d'arxiu de l'incendi que va arrasar cinc empreses de Fuente del Jarro. //LCTG

Asivalco reclama a les administracions les millores promeses

El 8 de febrer de 2017 va tindre lloc en Fuente del Jarro un terrible incendi que va arrasar cinc empreses, va afectar a més de desena i va obligar a l'evacuació de més de dos centenars. La imatge d'un contenidor de productes químics que va eixir despedit a gran altura i va caure junt un camió de bombers durant l'incendi, va donar la volta al món.

En aquell moment, totes les administracions públiques van fer gran quantitat de promeses per a millorar la seguretat en les empreses i es van generar moltes expectatives de millora en seguretat, prevenció i mobilitat.

En la vespra de l'aniversari d'aquell fatídic succés des de Fuente del Jarro "ens veiem en l'obligació de recordar que, si bé en alguns aspectes s'ha avançat un poc, encara no s'han materialitzat estes actuacions". Per a Asivalco la creació de **l'accés directe a la segona fase de Fuente del Jarro** és una actuació clau per a la millora de la mobilitat. També, continuem esperant l'adjudicació d'estes obres per part del Ministeri de Foment, en el marc de **l'ampliació de la N-220.**

En matèria de **mobilitat**, "ens consta que l'Ajuntament de Paterna ha inclòs en el pressupost municipal consignació econòmica per a realitzar el projecte del **segon túnel**".

També reclamen una revisió i actualització del Pla d'Emergències i una inversió per a garantir que el número de **hidrants** permeta als bombers actuar amb seguretat davant de en qualsevol punt del polígon.

CLÍNICA COMPANY
REHABILITACIÓN, FISIOTERAPIA Y OSTEOPATÍA
Tel. 96 132 42 47
info@clinicacompany.com
www.clinicacompany.com
C/ Trece, 7 · 46182 La Cañada (Valencia)

Un vecino en Facebook publica una foto de esta ardilla: Las ardillas son una representación de La Cañada. "Nos gusta verlas pasear haciendo equilibrios por los cables y entrando en nuestras casas. Fueron mi inspiración para el diseño de las camisetas de las fiestas de 2014.

Los buñuelos estarán presentes todos los domingos, hasta que terminen las fiestas falleras, a partir de las 10 de la mañana en la plaza, justo al lado de la iglesia. A quien le apetezca un gran desayuno, ya sabe donde acudir.

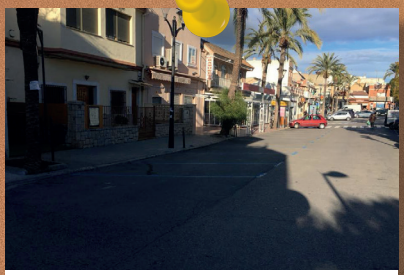

Un vecino publica la foto de la plaza, un domingo a las 11 de la mañana. Añade que nunca la había visto así de desierta, sin coches ni peatones. El caso que una hora después fue recuperando su vida.

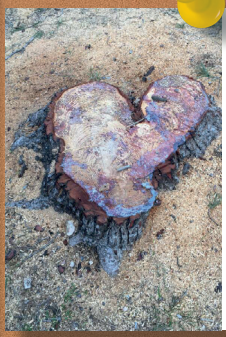

Los pinos de La Cañada tienen corazón. Así es como lo llama un lector que paseando por la pinada se ha encontrado este tronco cortado en forma de corazón. Si es que lo mejor es sacar el lado bueno de las todas las cosas.

Una lectora se encontró esta colección de carros del hipermercado de la calle 29, aparcados en fila en la calle 30. Enseguida llamaron a sus responsables y en cuestión de una hora se los habían llevado.

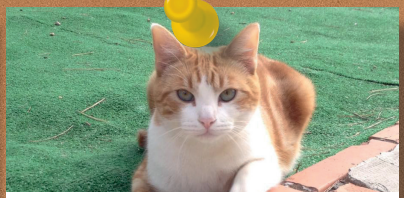

Esta gatita se la encontró su dueña atropellada y muerta en la replacita de las calles 13,18 y 19. Hace un llamamiento para que los vehículos moderen la velocidad.

AGENDA | Events Culturals destacats

24 Febrer

Circo de Pandora
Show que parla de la caixa de Pandora.
Dissabte 24 de febrer (12h). **Organitza**: Barrio La Pinada
Lloc: Junt al colegi Jaime I el Conqueridor

23 Febrer

Tertùlies Artístico - Literaries
Divendres 23 de febrer
Organitza: La Canyada d'Art
Lloc: Centre Social La Canyada

8 Març

IV Concurso Dibujo Infantil
Des de 15 de febrer al 5 de març. Per a xiquets de 6 a 12 anys
Organitza**:** Associació Dones La Canyada
Lloc: Carrer 30, número 24 baix

1 Març

Inauguració exposició "Nuestras tradiciones"
Dijous 1 de març des de les 18:30 fins les 20:30 hores
Organitza: Associació Dones La Canyada
Lloc: Centre Social La Canyada

14 Març

Teatro: Antología de la Zaruela
Dimecres 14 de març de 18 hores a 21 hores
Organitza: Associació Dones La Canyada
Lloc: Teatre Flumen Valencia (Carrer Gregorio Gea 15)

26 Febrer

Exposició del Ninot
Organitza: Federació Junta Local Fallera de Paterna
Des de 26 de febrer al 6 de març.
Lloc: Sala municipal d'exposicions Gran Teatre Antoni Ferrandis

9 Març

Teatre: Shakespeare en Berlín
Divendres 9 de març a les 20:30 hores
De: Chema Cardeña
Lloc: Gran Teatre Antoni Ferrandis

En 2021 Valterna acollirà 5.000 habitatges 'dissenyats pels veïns'

Iker Markaide és un emprenedor que aposta per una nova forma de viure. Ha triat Paterna, concretament Valterna, on gràcies a les 25 hectàrees de sòl privat amb què s'ha fet, traslladarà el seu col·legi (Montessori) junt amb un eco barri, dissenyat exclusivament per les famílies interessades. Què és açò de l'eco barri? Es tracta d'un lloc perquè els xiquets puguen tornar a créixer jugant a l'aire lliure en entorns sense transport rodat, segurs i en plena naturalesa. Un lloc que potencie l'autonomia, curiositat i creativitat del veí. Iker treballa amb un gran equip al seu voltant que fa que este eco barri seguisca el seu camí. Des del Bari La Pinnada es pretén que s'afavorisca la conciliació laboral i familiar, per exemple, oferint espais de co-working. Actualment, s'estan realitzant tallers en família i diverses activitats durant els caps de setmana. Ells venen formes de viure, no vivendes. Co-creem amb el futur propietari i ja tenim 1.300 persones apuntades per a viure ací. El públic interessat (espanyols i també estrangers), és d'allò més molt variat, perquè a més de famílies amb xiquets, també s'han acostat majors. Els interessats poden consultar la seua pàgina web i apuntar-se. Així acudixen a tallers de co-creació gratuïts i a totes les activitats que s'estan realitzant. És la millor manera d'entendre este concepte. Al costat d'estes vivendes s'ubicarà un col·legi Montessori que es preveé que per a 2021 oferisca ja batxillerat.

SERVICIO DE SEGURIDAD *EXCLUSIVO*
ASOCIACIÓN DE VECINOS
EL PLANTíO
SOCIOS PROTEGIDOS
UNIDAD MÓVIL DE VIGILANCIA
CON ACUDA A ALARMAS GRATIS
Levantina de Seguridad
HAZTE SOCIO
96 132 58 34

Paterna s'uneix per a lluitar contra l'atur juvenil i l'abandó escolar

L'Ajuntament de Paterna, a través de Paterna Ciutat d'empreses, col•labora amb la Fundació Exit en la I edició del Projecte Coach en la ciutat, una iniciativa que permetrà millorar la empleabilitat de joves en situació de vulnerabilitat i que compta amb el suport de la xicoteta i mitjana empresa de Paterna.

Per a açò, l'Alcalde de Paterna, Juan Antonio Sagredo i el director general de Fundació Exit, i Nacho Sequeira, han signat aquest matí un acord de col•laboració mitjançant el qual les pimes, de la mà de l'Ajuntament i juntament amb la Fundació Exit, tenen l'oportunitat de participar en un projecte de caràcter social que a més té un efecte positiu en els joves, en les empreses i en els centres educatius de la ciutat.

Durant la signatura l'acte, l'Alcalde de Paterna ha destacat "la importància que el teixit empresarial paterner puga participar en aquesta iniciativa orientada a reduir el fracàs escolar, doncs són els propis empleats – ha recordat - els qui, de forma voluntària i en coordinació amb la Fundació Exit, interactuen amb l'alumne/a ¡ perquè coneguen la realitat de l'empresa".

El Projecte Coach és un programa de voluntariat dirigit a empreses socialment responsables que cerca millorar la inserció laboral de joves en situació de vulnerabilitat treballant la seua orientació i motivació perquè aquests joves continuen la seua formació i milloren les seues possibilitats de empleabilitat. Després del seu pas pel projecte, el 81% els joves aproven el curs, el 93% té intenció de continuar amb els seus estudis i un 88% millora la seua autoestima.

Paterna elimina més d'un centenar de grafits per tots els barris

Amb un pressupost anual de 9.361 euros, aquest servei especial s'emmarca dins de l'encàrrec de gestió de Ornat i compta amb dos operaris que, durant aquests tres últims mesos, s'han dedicat en exclusiva a la neteja de grafits, solars i a l'eliminació de fruits en la via pública.

Les intervencions dutes a terme durant el passat mes de gener s'han realitzat tenint en compte les zones més afectades per les pintades, amb especial incidència en el Parc del Mirador de Cases Verdes, en el Barranc de la Sau i la Cova Gran i voltants.

Aquestes actuacions se sumen a les efectuades durant els mesos de novembre i desembre en la zona de Terrisseria del barri de Alborgí, en el carrer Pérez Galdós, el Parc Central, el carrer Rafael Alberti i Terramelar.

A més de la neteja de grafits, la brigada també s'ha encarregat de la neteja de solars o l'eliminació de fruits en el barri de Bovalar i han sigut els responsables de provar la nova pintura de repel•lent d'orines en Santa Gemma.

La dotació anual per a la realització d'aquest servei, que compta amb dos operaris, és de 9.361 euros i s'emmarca dins de l'encàrrec de gestió de Ornato.

Luchamos contra los incendios

Paterna PSPV PSOE

Paqui Periche
Portavoz PSOE de Paterna

Los socialistas seguimos invirtiendo en la seguridad y la prevención de incendios en nuestros bosques, y especialmente, en nuestra Vallesa.

Así pues, desde nuestra entrada en el gobierno municipal en el año 2015, hemos duplicado el presupuesto de la brigada de silvicultura y vigilancia forestal, llegando a los más de 200.000 euros anuales. Además, hemos instalado una cámara térmica y óptica en la torre de vigilancia de la Vallesa capaz dd detectar cualquier cambio de temperatura en la masa boscosa, así como una unidad meteorológica, que nos permite determinar de forma más precisa el riesgo de incendio.

Este año, estamos estudiando la participación junto con Riba-Roja del Túria en un proyecto que pretende proteger tanto el Parque Natural del Túria como la Vallesa, mediante la instalación de cerca de un centenar de torres, equipadas con cañones capaces de rociar agua a presión a 30 metros de distancia, manteniendo húmeda la vegetación con el fin de evitar la propagación del incendio.

Se trata de un proyecto sostenible medioambientalmente, puesto que se reutilizará el agua residual, previa depuración, obteniendo agua apta tanto para riego como para la prevención de incendios.

Y económicamente, puesto que el coste de 7 millones de euros será financiado en un 80% por fondos europeos y el restante 20 % por Hidraqua.

La asociación Gats en la Cañada recauda 455 € en un mercadillo solidario

La Cañada acogió el pasado domingo 18 de febrero el segundo mercadillo solidario. La asociación Gats, de reciente creación, consiguió con éxito que gran cantidad de vecinos acudieran a visitar los puestos locales. El beneficio fue de 455 euros, cantidad necesaria para costear la castración y test de dos de los cuatro gatos que quedaron con un menor de 8 años huérfano. Además, el evento también contó con la colaboración del Ayuntamiento de Paterna y dos concejales socialistas acudieron. El vecino de la Cañada, **Rucho Elvis,** actúo ofreciendo sus mejores actuaciones.

L'Ajuntament organitza un curs gratuït per a ajudar a deixar de fumar

L'Ajuntament de Paterna, a través de la Unitat de Prevenció Comunitària de Conductes Addictives (UPCCA), ha organitzat un curs gratuït de deshabituació tabáquica dirigit a tots els paterneros.

El curs s'estructura en vuit sessions que tindran lloc una vegada a la setmana durant mes i mitjà, del 7 de febrer al 28 de març en el Centre de Reinserció, situat en la carretera de Manises. A través de diferents dinàmiques, els assistents aniran reduint el consum fins a acabar amb l'hàbit per complet.

Així ho ha explicat el regidor de Sanitat, Julio Fernández que ha destacat l'efectivitat d'aquest mètode, gràcies al qual "en passades edicions es va aconseguir que més del 50% dels participants superaren la seua addicció".

I en aqueix sentit el regidor Fernández, ha reconegut que "l'èxit d'aquests curs es basa a emprar psicologies centrades en les experiències personals dels assistents al curs, de manera que cadascun dels participants és tractat de manera exclusiva". Finalment, el regidor ha recordat que tots els veïns i veïnes empadronades a Paterna poden optar a aquests cursos. Les inscripcions poden realitzar-se a través del portal d'ocupació de la web municipal www.paterna.es i se seleccionarà als participants per ordre d'inscripció.

David y Sales, voluntarios de la Fundación Limne

David y Sales son dos vecinos de la Cañada que llevan la fundación Limne. David Campos, 37 años, biólogo de formación y afamado naturalista por afición, gestiona el área de proyectos y comunicación de la Fundación Limne. Sales Tomás Pons, 39 años, ambientóloga. Al nacer en el entorno de la Albufera siempre ha estado estrechamente vinculada a los ecosistemas acuáticos, pasión que ha llevado al terreno profesional. Es la directora de la Fundación Limne.

- ¿Desde cuándo vivís en La Cañada?

- Llevamos viviendo aquí unos tres años largos, desde que nació nuestro hijo mayor.

Limne siempre ha tenido una relación estrecha con el Turia por lo que, cuando buscamos nido para nuestra familia, sabíamos que tenía que ser cerca de él. La Canyada nos parecía excelente (la conocíamos gracias a voluntarios nuestros que residen aquí) y nos enamoramos del lugar.

- ¿A qué se dedica la fundación Limne?

- Limne se dedica a restaurar ríos y a estudiar la biodiversidad de los ríos. Si bien gran parte de la tarea la lleva a cabo el personal de la entidad, nos gusta abrir los proyectos a la ciudadanía, para que entiendan cómo son y cómo deberían ser los ríos, a qué problemas se enfrentan y qué podemos hacer para solucionarlos.

Acercamos la ciencia a las personas que, en el ejercicio del voluntariado, se acercan a ayudarnos a ver cómo evolucionan las poblaciones de tortugas u otra fauna y cómo les afecta, por ejemplo, la presencia de invasoras.

También organizamos plantaciones populares en los lugares que restauramos, para dar a conocer la vegetación autóctona y cómo ésta se adapta a las adversidades del clima mediterráneo (sequía, inundaciones periódicas, etc).

-¿Cuáles son las actividades más recientes?

Tenemos proyectos en multitud de localidades. Al vivir en La Canyada, por supuesto, también hemos puesto uno en marcha. ¡Hay que invertir en el lugar en el que uno vive!

Junto a la Fundación Aguas de Valencia, y con la colaboración del Ayuntamiento de Paterna y el Parque Natural, hemos puesto en marcha la restauración de cerca de dos hectáreas en el tramo del Turia cercano a La Presa. Solicitamos a la Confederación Hidrográfica la retirada de las cañas invasoras y su rizoma y, desde que finalizó esa primera fase del proyecto, estamos restaurando franjas del bosque de ribera original. ¡Incluso hemos plantado especies protegidas!

En este proyecto se genera un muy buen ambiente. Empezamos con pocos participantes y ahora es espectacular: a la última sesión asistieron 94 personas. Nos gusta ver que nuestros vecinos y vecinas se acercan a colaborar en la conservación y mejora del Turia.

-¿Qué hay que hacer para ser un voluntario?

Animamos a vuestros lectores a sumarse a nuestros proyectos y actividades. Pueden contactarnos en el mail participa@limne.org, en el nuestro teléfono 635 47 57 06 y seguirnos por la web (http://www.limne.org/), nuestro twitter (@FundLimne) o nuestra fanpage de ***Facebook (https://www.facebook.com/fundacio.limne/)***

La familia revisando tortugas un domingo cualquiera. // LCTG

-¿Quién compone Limne?

- El patronato está formado por gente de diversa índoles: técnicos de la administración pública, catedráticos de universidades, responsables de gestionar espacios de custodia del territorio... pero el alma y el corazón de Limne son toso nuestros voluntarios, las más de 3.500 personas que cada año nos acompañan en nuestras propuestas de voluntariado.

¿Cuál es su objetivo?

A grandes rasgos, Limne pretende fomentar la participación ciudadana en la conservación y mejora de los ecosistemas acuáticos. Intentamos acercar la ciencia a la ciudadanía y fomentamos el voluntariado ambiental para conservar y mejorar ríos, charcas u otros ecosistemas vinculados al agua. También lanzamos proyectos de restauración en los que implicamos a diversas administraciones públicas, a entidades privadas y, como no, a la ciudadanía. Hemos de ser conscientes que el río es de todos y la responsabilidad de cuidarlo también.

- ¿Hay mucha implicación en la Cañada?

- Muchos de los asistentes a las acciones de voluntariado son de la Cañada.

Aquí tenemos mucho público familiar con ganas de hacer actividades de voluntariado.

Naix l'associació Gats de La Canyada per a controlar les colònies felines

L'Associació GATS és una associació sense anime de lucre que es dedica principalment a cuidar i controlar les colònies de gats guies de carrers en La Canal. Des de la seua organització busquen que "els gats ferals visquen el millor possible en llibertat entre nosaltres. Als gats mansos i dòcils que sovint són animals abandonats intentem trobar-los un nou llar" assenyalen des de la seua direcció. L'associació no disposa d'un refugi i funcionen per mitjà de cases d'acollida. Col·laboren de forma altruista amb l'Ajuntament de Paterna a dur a terme un pla de control ètic denominat CES (captura, solta i esterilització) dels gats guies de carrers. Fa uns dies van cridar per a donar una trista notícia. Un jove menor d'edat veí de Paterna va perdre sa mare sobtadament. Ells vivien amb 8 gats i ara el menor d'edat no pot fer-se càrrec d'estos felins.

Des de l'Associació Gats estan ajudant-li. Han castrat i testat ja a tots i quatre estan reubicats en cases d'acollida i els altres quatre esperant anar a altres llars."

Els veïns ja tenen whatsApp per informar sobre el mosquit tigre

Des de la regidoria de Salut Ambiental depenent de Medi Ambient, s'ha fet un pas més en la lluita i conscienciació cap al problema que genera el mosquit tigre. Amb l'objectiu de facilitar l'atenció als veïns i veïnes de Paterna, ha posat en marxa un whatsapp municipal específic perquè la ciutadania puga traslladar les seues peticions i demandes d'informació sobre este tema a l'Ajuntament. Una campanya que va ser presentada pel regidor de Medi Ambient, Carles Martí i la regidora de Salut Ambiental, Dolores Guillem el passat any. Una campanya de lluita biològica contra el mosquit, que consisteix en la instal•lació de caixes nius per a rates penades per a totes aquelles persones que estiguen interessades en instal•lar-les als seus domicilis. Amb esta mesura, a la que ara se li afegeix la del servei de whatsapp, l'ajuntament pretén potenciar les colònies de rates penades, ja que segons el responsable de Medi Ambient, en una sola nit, un exemplar pot arribar a menjar més de 3.000 mosquits.

Amparo Lerma es la primera mujer censada y nacida en La Cañada

Amparo Lerma Fambuena es la primera mujer nacida, censada y que aún vive de la Cañada. Desde el grupo popular, su portavoz, María Villajos, y también vecina de la Cañada, propondrá en el próximo pleno que el Ayuntamiento de Paterna organice un acto de **reconocimiento**, durante el desarrollo de la semana de la mujer, a Doña **Amparo Lerma Fambuena.**

En 1932 don Francisco Lerma y doña Filomena Fambuena junto a sus dos hijas, Meneta y Paquita, que regentaban hasta ese momento el horno de la Calle San Antonio de Paterna, deciden trasladar su residencia a La Cañada. Entonces abrieron el horno La Esmeralda en la plaza Puerta del Sol. En plena guerra civil española, el 10 de agosto de 1936, nació en el caserío de La Cañada, Doña Amparo Lerma Fambuena, siendo la primera mujer censada en dicha zona.

¡Opticalia Llano viene a La Cañada con grandes descuentos!

Ya no hace falta salir de La Cañada para arreglarse las gafas, comprar unas lentillas o graduarse la vista. Desde el pasado 2 de enero, la plaza Puerta del Sol número 4 de la Cañada acogió la óptica Opticalia Llano. Amparo, la dueña junto a su marido y socio, dice estar "muy satisfecha con la gente que está entrando y la clientela que va haciendo".

En la calle Mayor 13 de Paterna se encuentra el otro establecimiento de la misma cadena, pero al abrir este aquí "muchos de nuestros clientes no tienen que desplazarse, aparcar por allí y encima obtenemos nuevos compradores por la comodidad que este establecimiento supone".

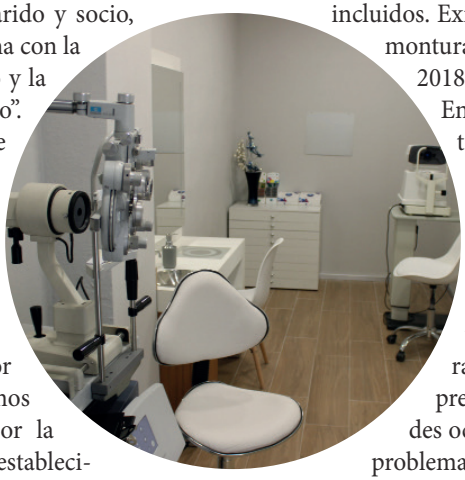

La cadena líder en España con más de 600 puntos de venta, abrió esta óptica de la mano de Amparo Llano y Juan Carlos Marin. Opticalia Llano ya lleva en Paterna 20 años y es en 2018 cuando han decidido ampliar su clientela abriendo tienda en uno de los barrios más grandes de Paterna: La Cañada.

Opticalia Llano ofrece ahora grandes promociones. Por tan sólo 89 euros, el cliente puede conseguir unas gafas de la nueva colección diseñada por Custo con cristales monofocales incluidos. Existe una gra variedad de monturas de la nueva colección 2018.

En Opticalia Llano cuentan con los últimos avances técnicos para ofrecer servicios como el examen Optométrico completo, revisión de la tensión ocular, optometría infantil, asesoramiento de salud visual, prevención de enfermedades oculares o tratamiento de problemas de baja visión. También cuentan con un servicio de contactología avanzada para niños y adultos así como de adaptación a lentes progresivas.

¡No lo dudes más y acude a tu óptica de confianza! Opticalia Llano ya está aquí para quedarse y ofrecer los mejores serivicos a un precio y una calidad inigualables.

Doctor Javier Satorres

La enfermedad periodontal, una enfermedad silenciosa del siglo XXI

También conocida por piorrea y afecta a los tejidos relacionados con los dientes.

La causa de la enfermedad periodontal es una infección debido a las bacterias que se acumulan en nuestra boca. Podemos distinguir entre :

- Gingivitis: inflamación de la encía, sin llegar a las zonas profundas.

- Periodontitis: inflamación a mayor profundidad. Produce la destrucción del hueso que sujeta el diente y causa la caída de la pieza dental.

- ¿Tengo enfermedad periodontal?

-Como no hay un dolor intenso, los primeros síntomas son enrojecimiento, hinchazón y sangrado de la encía. Si evoluciona, aparecerá también: retracción de la encía, movilidad de los dientes, separación entre dientes, sensibilidad, mal aliento, flemones...

- ¿Es frecuente?

- La gingivitis es una de las enfermedades más frecuentes. La periodontitis que es la fase más avanzada, es rara aunque más rápida en jóvenes pero su frecuencia aumenta con la edad, afectando entre los 50 y 60 años.

- ¿Puede la efermedad periodontal afectar a mi salud general?

-Si se tiene un buen estado de salud no tiene por qué afectar. Pero sí puede causar problemas en pacientes con diabetes, enfermedades cardíacas, circulatorias, etc.

Existe una relación entre la periodontitis y la aparición de infarto de miocardio. También puede ser grave en pacientes con defensas muy bajas o inmunodeprimidos.

- ¿Cómo se cura la enfermedad periodontal?

-Los tratamientos varían dependiendo la cantidad de hueso afectado, pero con las técnicas actuales un gran porcentaje de casos tienen solución.

SATORRES
CENTRO AVANZADO DE ODONTOLOGIA

¡Sonríeles siempre!

"La clave está en tus encías"

Visítanos o pide tu cita si tienes...

- Encías hinchadas o sangrantes, sarro o mal aliento

GRATIS: Revisión + Radiografía + Limpieza bucal

Recuerda, **todas las especialidades** y paga en:

48 meses sin intereses y hasta **5** años de financiación*

C/ Maestra Mariana Colás 28 Paterna

Tel: 96 143 65 66 / 625 383 897

SATORRES
CENTRO AVANZADO DE ODONTOLOGIA

*Oferta sujeta a la previa aprobación por parte de la entidad financiera. No acumulable a otras promociones.

¿Habrá Centro de Menores en Montecañada?

El pasado lunes acudieron centenares de vecinos a la junta de barrio para protestar

El centro de menores de Montecañada está causando más de un enfrentamiento entre los vecinos de la zona. Disputas entre vecinos pero también políticas. Hace tan solo unas semanas, se reunieron varios vecinos en el restaurante Montecañda y el pasado 19 de febreo, el centro social de La Cañada acogió a centenares de vecinos en su Junta de Barrio, para tratar el tema y escuhar a los vecinos. A la reunión acudieron representantes de todas las asociaciones de vecinos, de todos los partidos políticos, además de cientos de vecinos que ni siquiera cabían en el centro y se encontraban por las escaleras y el pasillo. Las protestas, los abucheos y el "dimisión Pepe Carot", se escuchó durante las dos horas y media que duró la reunión. Los vecinos expusieron sus dudas y realizaron preguntas directas al concejal de barrio, Carles Martí. Aunque muchos se quejaban de que no contestaba claramente a las preguntas directas como "¿qué postura tienen desde el equipo de gobierno?" o "¿qué piensan hacer?". La tensión y en ocasiones los gritos y faltas de respeto se dejaron ver durante la noche de lunes. Finalmente la reunión terminó de forma pácífica, pero los vecinos salieron de allí bastante molestos "por la gran desinformación que ha habido sobre este tema". También hubo vecinos que se quejaron porque el alcalde ni nadie de Conselleria fue capaz de venir y desde el Psoe sólo mandaron a un asesor pero ningún concejal. En la reunión había opiniones para todos los gustos, pero la gran mayoría coincidía en estar en contra de que se implantara este centro de menores en Montecañada. Entre los asistentes se encontraban varios representantes vecinales, profesores de instituto, funcionarios y hasta vecinos jubilados que mostraron su preocupación como padres de familia.

Los vecinos no entendían como un tema así podía seguir adelante cuando se trataba de la seguridad del vecindario.

En la reunión también se dió a conocer el comunicado que se mandó desde el PSOE donde se solicitaba suspender las licencias en todo el municipio de Paterna y que se abra un porceso de participación ciudadana para escuchar la opinión de los vecinos.

El centro no es un orfanato, es un reformatorio y además no sólo es para niños, si no para cualquiera que aún no haya cumplido los 18. ***Miguel***

Un centro de acogida no es malo para una comunidad, estos niños o adolescentes están en situación de desamparo. ***Marisol***

Si un Centro de Acogida funciona bien, es una buena solución para resolver el problema de menores en situación de desamparo o con problemas. ***Javier***

Que lo pongan en Paterna que tienen más recursos, que si a alguno le pasa algo, tardará 3 horas en venir la ambulancia. ***Marta***

Los vecinos se enfrentan

"Somos solidarios y estamos a favor de los centros de menores, pero no en Montecañada"

La Asociación de Vecinos de la Cañada opina:

En primer lugar desde esta asociación de vecinos consideramos que la existencia de los Centros de Acogida, son un instrumento indispensable para la protección de la infancia y la adolescencia en una sociedad justa y equitativa, cuyo objetivo fundamental es garantizar los derechos básicos de los niños y adolescentes, mejorando su calidad de vida y facilitando su desarrollo personal, su formación y su integración social destinados a las personas que se encuentran privadas de un ambiente familiar idóneo. Por tanto, es un servicio público que responde a una necesidad real e imperiosa.

*Algunos **vecinos** de la Cañada se muestran en contra y otros a favor de que se instale un centro de menores. Las redes sociales han echado humo estas semanas, donde ha habido enfrentamientos entre amigos y no tanto. Muchos de los vecinos afirma estar a favor de los centros de menores, pero están completamente en contra de que se instale en Montecañada o cerca de sus casas. Por seguridad. **La Asociación de Vecinos de El Plantío** se mostró en contra de este centro al realizar una votación y observar que todos los asistentes votaron en contra.*

Reacciones políticas

*Desde el **PSPV** enviaron un comunicado el mismo día de la junta de barrio donde anunciaban que iban a suspender las licencias en Paterna hasta consultar con los vecinos los usos del suelo. Esta moción la presentarían al pleno del 28 de febrero.*

*Por otra parte, **María Villajos** (portavoz del **PP**) considera que Montecañada no es el lugar idóneo para la instalación de un centro de menores. "Nosotros consideramos que deberían poder disfrutar y tienen derecho a ello. Pero el aislamiento no es la mejor de las condiciones para el desarrollo de estos niños y/o jóvenes". Desde **Compromís**, su portavoz, Juanma Ramón, afirma "estar a favor de cualquier equipamiento que garantice la correcta atención de personas vulnerables. Son menores que por desgracia, necesitan atención, por tanto, no compartimos los prejuicios o las valoraciones insolidarias que se están vertiendo sobre el tema".*

*Desde **Ciudadanos**, su portavoz Jorge Ibañez considera que "hay que estudiar la idoniedad de la ubicación del centro así como que las instalaciones cuenten con todos los requisitos técnicos para el uso que se le quiere dar".*

Se trata, pues, de un centro con capacidad de 18 plazas de acogimiento residencial (centro de acogida), que va a ser gestionado por la Fundación Diagrama, entidad con una amplia experiencia en la gestión de centros de protección de niños, niñas y adolescentes. En el centro se realizan los programas necesarios destinados a atender a niños/as y adolescentes del sistema de protección con edades hasta los 17 años.

Decenas de vecinos acudieron a O'Solomon Tavern a ver a The Roadhouse

La mítica taverna O'Solomon de La Cañada estuvo de lo más animada la pasada noche del sábado 17 de febrero. El grupo de música, The Roadhouse, una Rock & Roll Band que empezó hace 10 años haciendo versiones de The Doors, The Cult, Ramones, Rolling Stones, Creedence Clearwater Revival, Neil Young, U2 y Dire Straits, entre otros, ofreció un espectacular concierto en el pub con más nombre de la Cañada. Los componenetes de la banda son de La Cañada y juntos han incorporado también hasta tres canciones propias. Últimamente se decantaban por el rock más moderno.

La voz la pone Juan Castilla, Carlos Llopis y Javi Lopez, a la guitarra, Jose María Cebrián al piano, Javi Toledo al bajo y David Guzman el batería.

"Colina Parc existe desde el año 89"

Loles Martínez es la dueña de Colina Parc, una gran peluquería canina ubicada en La Cañada, donde el cariñoo, la atención y sobre todo su profesionalidad envuelven este tradicional negocio local. Loles nos cuenta qué ofrece y cuál es su especialidad.

*- Empecé en La Cañada en **1989**, en un local de la plaza, con muchas ganas e ilusión. Afortunadamente las cosas me fueron muy bien y en un par de años me traslado a un local mucho mas grande en la calle seis. Ahí amplíe con alimentación, complementos y Consultorio Veterinario.*

En 2003 me trasladé a vivir con mi familia a Ibiza, donde también abrí una peluquería canina (Lady Guau) que estuvo en funcionamiento hasta el 2014, año en el que regresé de nuevo a La Cañada.

*Por vicisitudes de la vida, decidí el año pasado volver a abrir **Peluqueria Canina en La Cañada,** ya que me iba encontrando antiguos clientes y me pedían citas para sus nuevos perros. Realmente no tengo una especialidad concreta, aunque obviamente, después de tantos años (y van 29) esta profesión ya no tiene secretos para mi.*

*En **1997** obtuve el título de profesora de peluquería canina, además de haber preparado a muchos campeones de belleza en exposiciones caninas, y realizar ponencias, tanto en España como en Europa para profesionales de mi sector en diversas técnicas.*

¿Qués el Stripping?

- Se trata de una técnica que consiste en arrancar manualmente el pelo maduro de los perros de pelo duro para que no pierdan el color ni su textura.

No a todos mantos de los perros se les debería pasar la maquina, hay muchas otras técnicas para arreglos (Tijera, Carding, Trimming, etc) Dependiendo de la textura del pelo y de su raza o de la calidad de su manto.

-Un consejo.

- El mejor consejo que puedo dar a los dueños de los perros es "LA HIGIENE ES SALUD Y LA SALUD ES BELLEZA" (M. Van de Ven). Es decir, manten a tu perro limpio y bien cuidado y estará más sano. Ocasionalmente si algún cliente no está en disposición de traerme a su perro, no tengo inconveniente en ir a recogerlo. La peluquería canina no es mi trabajo, es mi vocación, a cada peludín lo trato como si fuera mío y busco siempre la comodidad en el arreglo para el dueño, así como, potenciar sus rasgos.

Gran Teatre de Paterna acull un text de Santiago Loza

Es tracta de la primera vegada que al nostre país es presenta un text de Santiago Loza, figura clau de la dramatúrgia argentina, reconegut per ser un mestre a retratar personatges femenins amb tota la seua complexitat i delicadesa. Esta obra, dirigida per Pablo Messiez, es representarà el pròxim divendres 23 de febrer a les 20:30 hores. Però els més menuts també tenen el seu lloc a Paterna, sobretot en Gran Teatre.

"Jugando amb Frozen", un text de Jose Blasco, oferix un espectacle amb cançons i titelles, que ens recorda que no fan falten cosotosos joguets per a divertir-se.

Els més menuts poden veure El libro de la Selva en el teatre Flumen

El Libro de la Selva ens compta la història de Mowgli. Un xiquet criat pels llops que haurà d'emprendre el seu camí fins a l'aldea dels humans. En el seu viatge serà guiat pel peresós ós Baloo i l'astuta pantera Bagheera. Este espectacle es podrà veure dissabte que ve 24 de febrer a les 17:30 hores i ja en març, el dissabte 3 a les 17:30 i el diumenge 4 a les 12:30 i a les 17:30 hores. "No te vistas para cenar" de Marc Camoletti, és un autèntic vodevil, una història d'embolics, diàlegs equívocs, obertures i tancaments de portes i rialles del públic, sota la direcció de José Saiz. Esta obra podrà veure's també al febrer i març.

OVI CLIMA 660 802 399
- AIRE ACONDICIONADO
Instalaciones, reparaciones, mantenimiento, cargas de gas.
- FONTANERÍA
- CALEFACCIÓN Y A.C.S.
Instalaciones, reparaciones, mantenimiento de calderas, calentadores
- REPARACIONES DE LAVADORAS, NEVERAS, LAVAVAJILLAS, ETC.
INSTALADOR AUTORIZADO POR EL SERVICIO TERRITORIAL DE INDUSTRIA Y ENERGÍA
Tu servicio técnico en La Canyada

Vivir para pintar S.L.

ALEX ALEMANY

Clases de arte

Telf. 619 023 566 – 96 132 27 15

E-mail: vivirparapintar@gmail.com

Falles 2018

25 de febrer. A les 19.30 hores Crida 2018.

3 de març. A les 17 hores Cavalcada del Ninot.

9 i 10 de març. Nit D'Albaes.

10 de març. A les 12 hores Concurs de paelles. i activitats infantils en el Parc Central.

11 de març. A les 8 hores Despertà.

15 de març. Nit de la Plantà.

16 de març. A les 14 hores Lectura de Premis i a les 18 hores Entrega de Premis.

17 de març. A les 17 hores Ofrena.

18 de març. En la Esplanada del Coetòdrom, a les 10 hores, activitats infantils i a les 23.59 hores Mascletà Manual Nocturna.

19 de març. A les 13 hores Solemne Missa en Honor a Sant Josep, a les 14.30 hores Mascletà i a les 23 hores Nit de la Cremà.

L'Ajuntament de Paterna llança nous tallers de dansa, música, cuina o idiomes per a joves

Enguany com a novetat, a més del taller de fofuchas o street dance, els divendres a la vesprada s'oferiran partides de jocs de taula dirigides i animades per monitors en la Casa de la Joventut

L'Ajuntament de Paterna, a través de l'Àrea de Joventut, ha presentat una nova oferta d'activitats i tallers de formació, elaborada conforme als suggeriments dels joves del municipi.

Paterna aplaudeix una APP de defensa de violència de gènere

L'Alcalde de Paterna, Juan Antonio Sagredo, ha rebut a les cinc xiquetes del municipi que conformen l'equip de emprendiment tecnològic StopIT, un dels cinc equips que la multinacional British Telecom té a Espanya.

Les cinc xiquetes estan desenvolupant una APP mòbil per a ajudar a defensar-se a persones que estiguen patint violència de gènere.

L'Ajuntament de Paterna reposa 74 exemplars de l'arbrat viari

La majoria de les substitucions dels arbres s'han dut a terme en els barris de la Canyada i Lloma Llarga, (també en el barri Centre, Santa Rita i en cementeri)

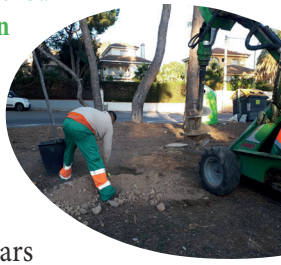

La majoria de les reposicions s'han dut a terme en el barri de la Canyada, on s'han restituït exemplars d'alzina i pruneres roges en illetes i carrers.

Paterna inicia l'elaboració de l'ordenança de Transparència

La regidoria de Transparència dirigida per Santiago Lucas ha posat en marxa l'Ordenança de Transparència.

Amb esta normativa es pretén regular tots els aspectes de la Transparència vinculats a l'ajuntament de Paterna i ajustar les normatives autonòmica i estatal a les característiques de l'ajuntament.

Robles Copete

Proyectos de interiorismo
Reformas y Obra nueva

Calle 29, 63 bajo
La Cañada

610 52 75 32
96 104 60 23

Robles Copete
CONSTRUCCIONES

www.construccionesroblescopete.com
info@construccionesroblescopete

LLOCS D'INTERÈS

Centre Social

Direcció: Carrer Sant Vicent Ferrer s/n. (al costat de l'església)Telèfon: 96 132 23 22. Horaris: de dilluns a divendres, matí i vesprada. Este espai municipal disposa d'un saló d'actes, una sala d'exposicions, una altra per a reunions, la llar de jubilats, la biblioteca, la sala telecentre i un jardí.

Poliesportiu

Adreça: carrer 419 s/n. Telèfon: 96 132 80 18Horari pavelló: L-V: 7 a 23 h. // dissabtes: 9-22 h. // diumenges: 9-14h.Horari piscina coberta: L-V: 7- 22.30h. // dissabtes: 9 -22 h. // diumenges: 9-14h.
Activitats a realitzar: pilates, ioga, pre-esport, multiesport, aeròbic, funky, gimnàstica correctiva, balls de saló, natació, matronatació, 3a edat...

ASSOCIACIONS I LLOCS D'INTERÈS

Asociació Vecinos la Canyada: Direcció carrer San Vicente Ferrer. Tel. 96 132 23 22
Asociació Vecinos de El Plantío: Direcció: carrer 29 número 63. 961 325 834
Asociació de Slot La Canyada: Dirección carrer San Vicente Ferrer. Tel. 96 132 23 22
Asociació Mujeres de la Canyada: Direcció carrer 30 número 24. Tel. :661227462
Asociació Hogar Saludable la Canyada: Calle 5 esq calle1. Tel. 96 132 41 91
Asociació Afempes: Dirección Centro Valentín Hernáez, Paterna. Tel. 652 668 075
Biblioteca La Canyada: Direcció: centro social. Teléfono 96 132 17 74
Gran Teatre Antonio Ferrandis: Direcció Pl.Ejército Españo 4. Paterna. Tel. 961 38 90 70
Teatro Capri: Direcció Ernest Ferrando. Tel. 96 138 43 49
Museu de la Cerámica: Direcció Pl. del Pueblo s/n. Tel. 96 137 96 57
Espai Cultural Coves del Batà: Direcció Senda del Batà. Teléfono 96 138 48 30
Auditorio de Música: Direcció C/Vicente Mortes c/Machado c/ Alicante. Tel. 96 138 49 24
Multipaterna: Direcció C. San Francisco de Borja 4. Teléfono 96 138 11 51
Puc Paterna Unió de Comerç: Direcció carrer Joaquín Costa 22. Tel. 96 138 29 41
Asivalco: Direcció Calle de Gijón 3, Fuente del Jarro. Telf. 96 143 66 77
Asociación Hostelera Paterna Gastronómica: C. Mare de Dúe dels Desamparats 34. Teléfon 687 980 868
Mercado municipal: Direcció Plaça del poble. De Dilluns a Dissabte de 8 a 14 hores
Mercado ambulante: Direcció Plaça del poble i alrededors. Dimarts de 8 a 13 hores.

TELÈFONS D'INTERÈS

Policia local **96 132 03 01 y 96 137 96 01/ 96 134 40 20**
24h. oplocal@ayto-paterna.es
Ambulatori **96 161 40 50 // 96 161 40 51 (urgencias)**
DNI (cita prèrvia) **902 24 73 64**
IBI (Impost Bens Inmobles) **96 137 96 20**
Metro València (info) **96 397 40 40**
Ajuntament **96 137 96 00 www.paterna.es**
Policia Nacional (DNI i passaport) **96 138 62 11**

TRANSPORT

Metro

La línia 2 de Torrent - Llíria és la línia que connecta Paterna amb València. A Paterna hi ha sis parades de metro: Campament, Paterna, Santa Rita, Fuente del Jarro, La Canyada i la Vallesa. La freqüència de pas és de cada 30 minuts, variant els caps de setmana i festius. Més informació www.metrovalencia.com

El Plantío-Paterna-Terramelar-Valencia línea 140

NUEVO RECORRIDO Y HORARIOS

L'1 de gener de 2017 va canviar la línia 140. Des de El Plantío només ix un bus pel matí i un altre al migdia. Després des de Paterna, passa pel carrer d'Alginet de Terramelar per a arribar a València. La parada de Benimamet va quedar suprimida fa ja un any. La línia A segueix igual: Carrer 221, carrer15 encreuament B Serra, carrer 602 col·legi en Montecañada, casc urbà (Vicente Mortes, Carrefour, Carrer Major, Blasco Ibañez Campament), Terramelar (c/ Almassora), La Coma, Heron City (Rotonda Cruz de Gracia) i Valterna (carrer Llicsó). El primer bus ix a les 06:57 de la 221 i arriba a Valterna a les 07:55 h. L'últim ix des de Heron City a les 19:50h. i arriba a La Canyada a les 21 hores. **www.edetaniabus.com**

FARMÀCIES DE GUÀRDIA

Febrer/Març 2018

LA CANYADA		M.Desamparados Trigo	Puerta del Sol	96 132 01 02
		Farmacia Aura	C / 110 - 2	96 132 24 79
		El Plantío	C/ 203 - 26	96 132 27 94
CASC URBÀ	25 febrer, 12 i 27 març	Herrero	C/Fco. García Lorca, 6	96 132 10 98
	26 febrer, 13 i 28 març	Vives Sieres	Blasco Ibáñez 45	96 138 35 26
	27 febrer , 14 i 29 març	Santa Rita	Vte. Mortes 68	96 136 54 37
	28 febrer, 15 i 20 març	María Galindo	Castañer, 2	96 136 57 74
	1, 16 i 31 de març	Elvira Gonzálvez	C/ Manises 12	96 136 56 25
	2, 17 març	M.José Pascual	Mestra Monforte 19	96 143 99 57
	3 i 18 de març	Farmacia Liceo	Cardenal Benlloch 22 (La Salle)	96 137 28 09 .
	4 i 19 de març	Farmacia 1ºMay	Primero de Mayo 31	96 102 28 88
	5 i 20 de març	Amparo Lahoz	Sant Agustí, 4	96 103 97 74
	6 i 21 de març	Adolfo G.de Tiedra	Fte. del Jarro, 58	96 368 69 12
	7 i 22 de març	Gloria Salvador	C/ Vte. Mortes, 30	96 138 24 96
	8 i 23 de març	Alborchí	C/ Aldaya, 2	96 138 36 16
	9 i 24 de març	Sotelo	C/ San Antonio, 14	96 138 29 95
	23 febrer, 10 i 25 març	San Roque	San Roque, 9	96 138 22 79
	24 febrer, 11 i 26 març	Plaza Mayor	Plaza Mayor	96 138 21 19
TERRAMELAR		Julio Platas	C/Almazora s/n	96 138 60 04
MAS DEL ROSARI		Hortensia Forriol	C. Puig, 7	96 390 01 51
LLOMA LLARGA		Vicent García	C/ LLicsó, 8	96 182 66 92
		José Miguel Górriz	C/ Ravanell, 9	96 182 83 54
CASAS VERDES		Martín Elorriaga	C/ J.A.Goytisolo	96 364 54 47
SANTA GEMMA		R.María Martí Alonso	C/ Santa Gemma 6	96 364 06 18

672058436

ALERTA MOSQUIT TIGRE

Si tens qualsevol problema originat pel mosquit tigre, deixa el teu missatge al whatsapp i atendrem la petició

AJUNTAMENT DE
Paterna
CONCEJALIA DE MEDIO AMBIENTE